Bács-Kiskun Megyei Kormányhivatal

Digitálisan aláírta: Bács-Kiskun Megyei Kormányhivatal
Dátum: 2022.06.24 10:34:39 +02'00'

BÁCS-KISKUN MEGYEI KORMÁNYHIVATAL

Ügyiratszám:	BK/EBAO/00054-88/2022	Tárgy:	Védőkörzet feloldása
Ügyintéző:	Dr. Drozdik Ferenc	Hiv. sz.:	-
		Melléklet:	1 db. térkép

A Bács-Kiskun Megyei Kormányhivatal élelmiszerlánc-felügyeleti hatósági jogkörében eljárva meghozta az alábbi

H A T Á R O Z A T O T:

Az alábbi településeken lévő állattartó telepek körül 3 km-es körzetben magas patogenitású madárinfluenza megbetegedések miatt korábban elrendelt

védőkörzeteket feloldom és felügyeleti (megfigyelési) körzetté nyilvánítom 2022. június 24. naptól, a mellékelt térkép szerint.

Bócsa
Bugac
Bugacpusztaháza
Csólyospálos
Harkakötöny
Jakabszállás
Jászszentlászló
Kaskantyú
Kiskunfélegyháza
Kiskunhalas
Kiskunmajsa
Kömpöc
Móricgát
Orgovány
Pálmonostora
Petőfiszállás
Pirtó
Soltvadkert
Szank
Tázlár
Zsana

A felsorolt települések közigazgatási területe 2022. június 24. naptól a mellékelt térkép szerint felügyeleti (megfigyelési) körzet részét képezik. A korábbi határozatokban elrendelt, a felügyeleti (megfigyelési) körzetben alkalmazandó intézkedéseket a felsorolt települések közigazgatási területén is alkalmazni kell.

A korábbi védőkörzet határaira kihelyezett „Védőkörzeti zárlat madárinfluenza miatt” feliratú táblákat a feloldás napjával be kell vonni.

A korábbi védőkörzet területén 2022. június 24. naptól a felügyeleti (megfigyelési) körzetre elrendelteket kell betartani az alábbiak szerint:

A gazdaságok be-és kijáratánál járművek- és személyek fertőtlenítésére alkalmas eszközt és fertőtlenítőszert kell elhelyezni. A baromfitartó gazdaságokkal érintkezett bármilyen eszközt, járművet, beleértve a gazdaságba belépő vagy onnan távozó személyek járműveit is, haladéktalanul takarítani, fertőtleníteni kell. A személy- és gépjármű forgalmat lehetőség szerint minimalizálni kell.

A megfigyelési körzetben baromfi és más, fogságban tartott madarak vagy háziasított emlősfajok csak a megyei kormányhivatal engedélyével vihetők be a baromfit tartó gazdaságokba, illetve onnan ki. Ez a korlátozás nem vonatkozik azokra az emlősökre, amelyeknek csak az emberi lakóhelyül szolgáló területekre van bejárásuk, ahol nem érintkezhetnek háztáji baromfival vagy más, fogságban tartott madarakkal és ketreceikkel.

A gazdaságban észlelt megnövekedett megbetegedési vagy elhullási arányt, továbbá a termelési adatokban bekövetkezett jelentős változást, különös tekintettel az alábbiakra:
- a takarmány- és vízfelvétel csökkenése meghaladja a 20%-ot,
- a tojástermelés visszaesése két napnál tovább meghaladja az 5%-ot,
- egy hét alatt az elhullási arány meghaladja a 3%-ot,
- bárminemű, a madárinfluenzára utaló klinikai tünetet vagy kórbonctani elváltozást a tulajdonosnak haladéktalanul jelentenie kell a járási hivatalnak.

Tilos a baromfi, tojásrakás előtt álló baromfi, napos baromfi és tojás megfigyelési körzeten belüli mozgatása, kivéve a megfigyelési körzeten át közúton vagy vasúton történő, kirakodás vagy megállás nélküli átszállítást.

Tilos a baromfi, tojásrakás előtt álló baromfi, napos baromfi és tojás szállítása a megfigyelési körzetből a megfigyelési körzeten kívül fekvő gazdaságokba, vágóhidakra, csomagoló központokba, vagy tojástermékek előállítására szolgáló létesítménybe.

Kizárólag a megyei kormányhivatal engedélyével lehet megfigyelési körzeten kívülről származó, az azonnali levágásra szánt baromfi a megfigyelési körzeten belül található kijelölt vágóhídra történő közvetlen szállítása, és az ilyen baromfiból származó nyers hús kivitele a megfigyelési körzet területéről.

A megfigyelési körzetben tilos a baromfi vagy más madarak tartásából származó használt alom, trágya, hígtrágya kivitele, szétszórása, kivéve, ha azt a megyei kormányhivatal engedélyezte.
A megyei kormányhivatal engedélyezheti a trágyának a megfigyelési körzetben fekvő gazdaságból valamely kijelölt telepre történő szállítását a madárinfluenza vírusának ártalmatlanítását szolgáló kezelés vagy későbbi kezelés célját szolgáló köztes tárolás céljából.

Az élő baromfi, más, fogságban tartott madarak, takarmány, trágya, hígtrágya, alom és minden más a vírussal történt kontaminációra gyanús dolog vagy anyag szállításához használt járművet és eszközt takarítási, fertőtlenítési, eljárásnak kell alávetni.

A megfigyelési körzetben tilos a baromfi vagy más, fogságban tartott madarak vásárainak, piacainak, kiállításainak, vagy egyéb bemutatóinak, versenyének a tartás.

Tilos a baromfi, vagy más fogságban tartott madarak vadállomány újratelepítése céljából történő szabadon engedése.

Jelen határozatommal megkeresem a területileg illetékes járási hivatal vezetőjét jelen határozat helyben szokásos módon történő közzététele érdekében.

Határozatom végleges, ellene közigazgatási úton fellebbezésnek helye nincs. Jogszabálysértésre hivatkozással a határozat bírósági felülvizsgálata kérhető. A Szegedi Törvényszékhez címzett keresetlevelet a vitatott cselekményt megvalósító szervhez a felülvizsgálni kért határozat közlésétől számított 30 napon belül kell benyújtani, vagy ugyanezen szervhez címezve ajánlott küldeményként postára adni. A keresetlevél benyújtásának a döntés végrehajtására nincs halasztó hatálya, az ügyfél azonban a keresetlevélben a döntés

végrehajtásának felfüggesztését kérheti. A végrehajtás a kérelemnek a végrehajtást foganatosító szerv tudomására jutásától annak elbírálásáig nem foganatosítható.
A közigazgatási perrendtartásról szóló 2017. évi I. tv. (a továbbiakban: Kp.) 29. § (1) bekezdése, a polgári perrendtartásról szóló 2016. évi CXXX. tv. (továbbiakban: Pp.) 608. § értelmében a jogi képviselővel eljáró fél, valamint a belföldi székhellyel rendelkező gazdálkodó szervezet az űrlapbenyújtás támogatási szolgáltatás igénybevételével, elektronikusan köteles benyújtani a keresetlevelet a Kp. 39. § (1) bekezdésében foglaltak szerint a vitatott cselekményt megvalósító szervnél.
Az elektronikus benyújtás érdekében a http://bkmkh.hu/tartalom/eugyintezes/ weboldalon ki kell választani a Kormányhivatal elektronikus nyomtatványát. Az innen elérhető IKR rendszer (https://e-kormanyablak.kh.gov.hu) weboldalára lépve ki kell tölteni az elektronikus űrlapot, a digitálisan aláírt keresetlevelet és mellékleteit pedig csatolmányként fel kell tölteni. Ezt követően az IKR rendszerben lehetővé válik a beadványnak az eljáró hatóság számára történő beküldése.
A bíróság a pert tárgyaláson kívül bírálja el. A per tárgyalását az ügyfél keresetlevélben kérheti, ennek elmulasztása miatt igazolásnak helye nincs.

I n d o k o l á s

A Nemzeti Élelmiszerlánc-biztonsági Hivatal eredményközlői szerint a rendelkező részben felsorolt településeken magas patogentitású madárinfluenza betegség előfordulása került megállapításra. A Bács-Kiskun Megyei Kormányhivatal rendelkező részben szereplő település közigazgatási területére védőkörzet kialakítását rendelte el.

Az Állat-egészségügyi Szabályzat kiadásáról szóló 41/1997. (V. 28.) FM rendelet 125. § (3) bekezdése szerint: „A területi zárlat (községi zárlat, védőkörzet) feloldása tekintetében az egyes állatbetegségek leküzdésére vonatkozó részletes szabályok az irányadók.”
A madárinfluenza elleni védekezés részletes szabályairól szóló 143/2007. (XII. 4.) FVM rendelet (a továbbiakban: FVM rendelet) 29. § szerint:
(1) A 3. Címben meghatározott intézkedéseket a fertőzött gazdaságnak a 46. §-ban megállapított egy vagy több eljárás keretében végzett előzetes takarítása és fertőtlenítése befejezésének napjától számított legalább 21 napig, illetve addig kell fenntartani, amíg a védőkörzetben elhelyezkedő gazdaságokat a készenléti tervvel összhangban meg nem vizsgálták.
(2) Amennyiben a 3. Címben említett intézkedéseket az (1) bekezdésben meghatározottak szerint többé már nem kell fenntartani, a korábbi védőkörzetben a 30. §-ban megállapított, a megfigyelési körzetekben alkalmazandó intézkedéseket kell alkalmazni.”

A BIZOTTSÁG (EU) 2020/687 FELHATALMAZÁSON ALAPULÓ RENDELETE szerint:

39. cikk
A járványvédelmi intézkedések időtartama a védőkörzetben

(1) Az illetékes hatóság csak akkor szüntetheti meg az e fejezet 1. és 2. szakaszában foglalt intézkedéseket, ha a X. mellékletben előírt minimális időtartam letelt (21 nap), valamint teljesülnek az alábbi feltételek:
a) a fertőzött létesítményben elvégezték az előzetes tisztítást és fertőtlenítést és adott esetben a rovarok és rágcsálók elleni védekezést a 15. cikkel összhangban; valamint
b) a jegyzékbe foglalt fajokhoz tartozó állatokat a védőkörzet minden jegyzékbe foglalt fajokhoz tartozó állatokat tartó létesítményében klinikai – és szükség esetén laboratóriumi – vizsgálatoknak vetették alá a 26. cikknek megfelelően, és e vizsgálatok kedvező eredményt hoztak.

A fertőzött gazdaságok kiürítését követően 46. §-ában előírt takarítás és előzetes fertőtlenítés befejezésének napjától számított 21 nap a felsorolt településeken letelt. A védőkörzetben elhelyezkedő gazdaságokat a készenléti tervvel összhangban megvizsgálták és a telepeken madárinfluenzára utaló betegség tünetei nem mutatkoztak.

A megállapított tények és a hivatkozott jogszabályi rendelkezések alapján a rendelkező részben foglaltak szerint a védőkörzet feloldásáról döntöttem.

Határozatomat az élelmiszerláncról és hatósági felügyeletéről szóló 2008. évi XLVI. törvény (továbbiakban: Éltv.) 51.§ (3) bekezdés e) pontjában, a földművelésügyi hatósági és igazgatási feladatokat ellátó szervek kijelöléséről szóló 383/2016. (XII. 2.) Korm. rendelet 13. § e) pontja, 18. § (7) bekezdés b) pontjában, továbbá a fővárosi és megyei kormányhivatalokról, valamint a járási (fővárosi kerületi) hivatalokról szóló 86/2019. (IV. 23.) Korm. rendelet 2. § (1) bekezdésében biztosított jogkörben eljárva hoztam.

Határozatomat az indokolásban felsorolt jogszabályok alapján az általános közigazgatási rendtartásról szóló 2016. évi CL. törvény (továbbiakban: Ákr.) 80. § (1) bekezdésének és 81. § (1) bekezdésének megfelelően hoztam.

A jogorvoslat lehetőségét az Ákr. 114. § (1) és a Kp. 39. § (1) bekezdés alapján biztosítottam. A bírósággal való kötelező elektronikus kapcsolattartást a Pp. 608. § és az elektronikus ügyintézés és a bizalmi szolgáltatások általános szabályairól szóló 2015. évi CCXXII. törvény 9. § szabályozza.

A határozat helyben szokásos módon való közzétételéről az Éltv. 52.§ (2) bekezdése alapján rendelkeztem.

Kecskemét, 2022. június 24.

Bács-Kiskun Megyei Kormányhivatal
HU 331-0000
megyei főállatorvos

Kovács Ernő kormánymegbízott
nevében és megbízásából

Dr. Drozdik Ferenc
főosztályvezető

A fentiekről értesülnek:

1. A rendelkező részben meghatározott települések önkormányzatának jegyzője
2. BKMKH valamennyi Járási Hivatala
3. BKMKH valamennyi Járási Hivatali Élelmiszerlánc-biztonsági és Állategészségügyi Osztály
4. Országos Járványvédelmi Központ (ojk@nebih.gov.hu)
5. Baromfi Termék Tanács (titkarsag@magyarbaromfi.hu)
6. Bács-Kiskun Megyei Állatorvosi Kamara
7. Irattár

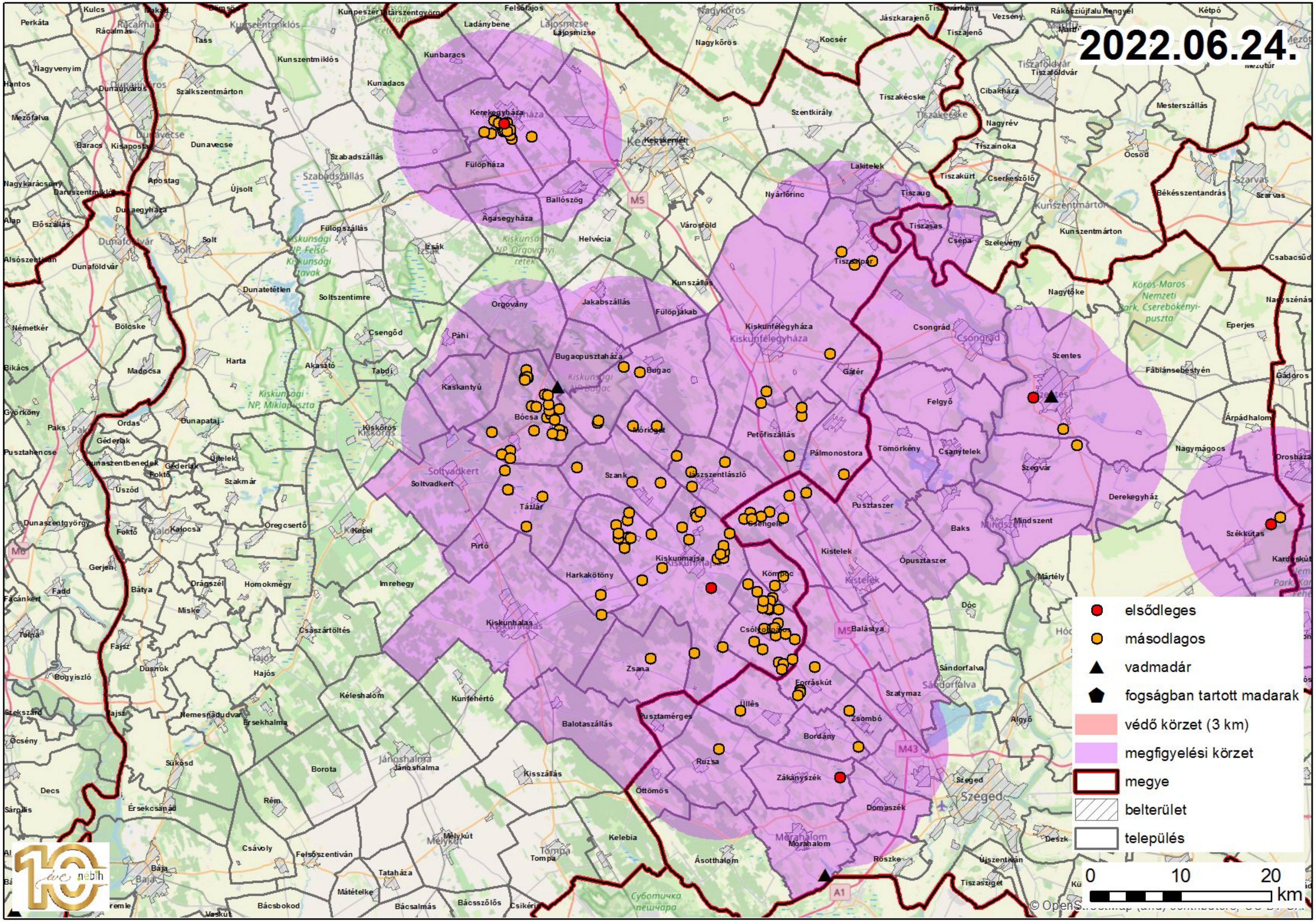
2022.06.24.
elsődleges
másodlagos
vadmadár
fogságban tartott madarak
védő körzet (3 km)
megfigyelési körzet
megye
belterület
település
0
10
20
km